Kiek

All weer wat nees

Sept./Okt. 2020

Ausgabe 26

Preis: 0.50€

@olafausostfriesland

CGR Esens vor Corona

Die Schülerzeitung

www.cgr-esens.de

Inhaltsverzeichnis

Grußwort	Seite 2
Olaf aus Ostfriesland	Seite 3
#Cyber 2019	Seite 5
Krimiautor und Märchenerzähler	Seite 6
Steckbrief Frau Menken	Seite 7
Dreifachhalle	Seite 7
Englisches Theater	Seite 8
Karneval an der Realschule	Seite 9
Berlinfahrt der 9c	Seite 10
9. Klassen beim Gedenktag	Seite 12
Schule heute und vor 80 Jahren	Seite 13
Dramatische Saison von Werder	Seite 14
Lost Places in Norddeutschland	Seite 15
Ostfriesenwitze - ihre Geschichte	Seite 16
Weitere Witze	Seite 17
Mädchenprobleme im Alltag	Seite 18
Alltagstipps	Seite 19
Leben ohne Musik?	Seite 20
Jugendsprache	Seite 20
Rezepte für den Winter	Seite 22
Coole Filme ab 2020	Seite 23
Online-Spiele	Seite 24
Neue Videospiele 2020	Seite 25
Top Jugendbücher	Seite 26
Empfehlenswerte Animes	Seite 28
Eure Grüße	Seite 30

Grußwort

Nun endlich kurz vor den Herbstferien erscheint eine neue Ausgabe der KIEK, nachdem letztes Schuljahr leider vor den Sommerferien wegen der Coronapandemie keine erscheinen konnte. In der 26. Ausgabe berichten wir über Ereignisse aus der Zeit, bevor die Pandemie ausbrach, zum Beispiel die Klassenfahrt der 9c kurz vor dem Lockdown. Außerdem lernt ihr unser neues Redaktionsmitglied Olaf aus Ostfriesland kennen und es gibt einige Empfehlungen für euch. Wir wollen euch jetzt nicht weiter vom Lesen abhalten und wünschen euch viel Spaß mit dieser Ausgabe.

Eure KIEK-Redaktion

Impressum

Schülerzeitungsteam:

Silvana Einnolf
Lina Janssen
Janis Nordmann
Marcel Steinberg
Melanie Bremer
Maya de Lege
Vanessa Eden
Emily Stroh
Mareike Eilts
Miriam Freund
Leon Göken
Marvin Göken
Judy Haj Daoud
Arne Hohlen
Jennifer Janssen
Sina Lammers
Sabrina Lang
Angelina Neuber
Pascal Wilts

Projektbegleiter: Jens Ritter, Lehrer
Chefredakteurin: Silvana Einnolf
Stellvertretender Chefredakteur: Marvin Göken
ViSdP: J. Gebbeken, Schulleiter

Layout: Wilke Witthaus und Jens Ritter
Schullogo: Angelika Weigelt, Burhafe

Auflage: 200
Druck: Osiris Druck Leipzig

Olaf aus Ostfriesland!

Hallo, ich bin der Olaf und seit Neuestem auch Teil der Schülerzeitungsredaktion.

Dort habe ich immer sehr viel Freude dabei, Artikel zu verfassen und mich mit meinen Freunden über die Themen auszutauschen. Vielleicht habt ihr mich öfters mal in den Pausen an der Schule gesehen, jedoch bin ich manchmal auch mit Chayenna aus der 10a im Urlaub. Wir waren letztens erst an der Ostsee, die Sonne war zwar nicht da, aber das, was ich gesehen habe, war genau so, wie ich mir den Strand immer in meinen Träumen vorgestellt habe.

Ich habe immer viel Spaß mit meinen besten Freunden Aneke, Tante Etsi, Lina, Enna und Vica, wir waren sogar auf der Suche nach Hildegard, aber gefunden haben wir sie immer noch nicht. Manchmal vermisse ich meine Freunde sehr, und dann wünschte ich, sie wären auch alle hier. Leider geht das nur nicht. Ihr könnt aber - wenn ihr wollt - auf meiner Instagram-Seite vorbeischauen, wenn ihr mich genauso vermisst, wie meine Freunde.

Ich bin noch nicht lange dabei, aber ich gehöre dazu, als wäre ich schon immer da gewesen. Gefunden wurde ich von Aneke auf dem Schützenfest vor zwei Jahren, als ich Anna, Elsa, Kristoff und Sven verloren habe. Ich vermisse die vier zwar ab und zu, aber ich würde meine neuen Freunde für keinen Preis der Welt hergeben. Mir geht's sehr gut bei Aneke und ich fühle

mich wie zuhause, als wäre ich endlich angekommen. Ich esse am liebsten bei McDonalds, da gehe ich oft mal mit Tante Etsi hin. Am bes-

ten schmeckt mir da Eis, ich liebe nämlich Süßes! Wir gehen gern spazieren oder ins

Kino, manchmal aber auch treffen wir uns mit anderen Freunden von Aneke. Capri-Sonne ist mein Lieblingsgetränk und die Größe davon passt perfekt auf meine einfachen 20cm. Außerdem träume ich davon, im Sommer einmal mit meinen Freunden in Bensersiel an den Strand zu gehen und etwas an der Strandbar zu trinken, am liebsten wäre mir Capri-Sonne Kirsch!

Auch in Corona-Zeiten habe ich viel Spaß mit meinen Freunden. Auch wenn die Maßnahmen wie Maske tragen, Abstand halten und Hände desinfizieren etwas viel sind, gewöhnt man sich doch schnell dran.

Als die Schule geschlossen war, habe ich mich reingeschlichen und bin ganz allein durch die leeren Gänge und Klassenzimmer gelaufen. Ich habe mir so gewünscht, dass alle meine Freunde und die anderen Schüler wiederkommen. Jetzt seid ihr ja zum Glück alle wieder da.

Meine Freunde sind im Moment aber fast alle erkältet und zu Hause. Ich vermisse

sie sehr und hoffe, dass sie alle schnell wieder gesund werden.

Als kürzlich ein Coronafall bekannt wurde, musste ich auch zum Test. Der war zum Glück negativ. Ich trage aber auch immer brav meine Maske und halte Abstand. Ich hoffe, das macht ihr auch, damit ihr und eure Mitschüler gesund bleibt.

Bis bald - euer Olaf!

Von Olaf, Vica, Leon und Mareike

@olafausostfriesland

#Cyber2019

Der Blick hinter die Kulissen

„#Cyber2019“ hieß das Gemeinschaftsprojekt von Realschule und Hauptschule, an dem wir ein ganzes Jahr lang arbeiteten, bevor im November 2019 endlich Premiere gefeiert werden durfte.

Zur Vorbereitung auf dieses Projekt trafen wir uns seit Anfang des letzten Schuljahres hier in der Theodor-Thomas-Halle jeden Donnerstagnachmittag. Diese Zeit war dafür da, dass wir unsere Scheu vor der Kamera loswurden, das Schauspielern ausprobierten und die Arbeit vor und hinter der Kamera kennen lernten. Dafür haben wir verschiedene schauspielerische Übungen gemacht, die von der „ADHS Cam“ aufgenommen wurden. Als „ADHS Cam“ haben wir unsere Making-of-Kamera genannt, da wir damit sehr viele verrückte Szenen aufgenommen haben, die eigentlich gar nichts mit dem Film zu tun hatten. Aber sie half uns, manche Wartezeiten in den Drehpausen zu überbrücken.

Nach dieser Phase haben wir uns in kleine Gruppen aufgeteilt, in denen wir kleine Szenen geprobt haben, um Charaktere für den Film zu entwickeln. Einige von ihnen haben es dann auch tatsächlich in den Film geschafft. So haben wir alle unseren Teil für das Drehbuch geleistet, das von Herrn Otto geschrieben worden war.

Als nächstes haben wir ein Casting für die Schauspieler veranstaltet, um die Rollen zu besetzen. Die anderen Schüler haben sich für kleine Gruppen wie Maske, Technik und viele weitere entschieden.

Im Mai ging es schließlich auf unseren viertägigen Ausflug in die Jugendherberge nach Schillig, wo wir die meisten Szenen gedreht haben. Dort waren dann auch die Schauspieler von der Landesbühne Nord in Wilhelmshaven dabei, von denen einige Erwachsenenrollen besetzt worden waren.

Der Ausflug, der uns wie die coolste Klassenfahrt vorkam, da eine Kombination der unserer Meinung nach besten Leute der verschiedenen Klassen beider Schulen teilnahmen, war sehr streng strukturiert, da wir in verhältnismäßig kurzer Zeit sehr .

viele Szenen zu drehen hatten. Bereits am ersten Tag haben wir die Dreharbeiten begonnen und am letzten Tag erst kurz vor der Abreise aufgehört. In dieser Zeit passierten sehr viele lustige Dinge, zum Beispiel dass die Jungs um vier Uhr nachts geduscht haben, unsere liebe Emily im Stehen eingeschlafen ist, dass wir ein paar Verfolgungsjagden über den Hof gemacht haben, dass wir unsere Walkie-Talkies für alles Mögliche außer für den Film benutzt haben, wir eine Gesangsnacht mit Tanz gemacht haben, dass wir sowohl Mädchen als auch Jungs geschminkt und die Haare gestylt haben und wir unseren Rekord für noch mal gedrehte Szenen auf 34 hochgeschraubt haben. Insgesamt war es eine lustige und schöne Zeit und wir freuen uns, dass wir es bis zur Filmpremiere am 29. November geschafft haben.

Herausgekommen ist ein starker Film über Cybermobbing. Die Theodor-Thomas-Halle war bei der Premiere voll besetzt und das Publikum war begeistert.

Von Tom, Kira und Maja

Zuhören und Mitmachen

Krimiautor und Märchenerzähler an der Schule

Zum wiederholten Male kam der Märchen- und Balladenerzähler Eberhard Vogelwaid zu Besuch an unsere Schule. Er erzählte in der 4. und 5. Stunde des 26. Novembers 2019 den fünften und siebten Klassen altbekannte Märchen und Balladen. Während Herr Vogelwaid den Schülern die Märchen und Balladen erzählte, beeindruckte er uns mit seiner Mimik und Gestik.

Eberhard Vogelwaid erzählte ein russisches und ein italienisches Märchen sowie eine selbst geschriebene Ballade auf Schwäbisch. Er sang auch eine Ballade vor, die er selbst geschrieben und komponiert hatte. Die Ballade „Der Handschuh“, über die die siebten Klassen eine Arbeit geschrieben hatten, erzählte Herr Vogelwaid leider nicht.

Den Schülern der fünften Klassen erzählte er zuallererst ein Märchen, zu dem er die Schüler fragte, wie es ausgehen würde. Alle Zuhörer hatten darüber unterschiedliche Meinungen, ob es ein gutes oder schlechtes Ende nahm. Der Großteil der Fünftklässler meinte am Ende jedoch, dass es ein gutes Ende sei.

Krimis im Alten Rom

Bereits Anfang November waren die sechsten Klassen zum Zuhören und Mitmachen eingeladen. Zum ersten Mal las am Donnerstag, 7. November, der Journalist und Schriftsteller Franjo Terhart aus Neukirchen-Vluyn an unserer Schule. Und er hatte aus seinen zahlreichen Veröffentlichungen Mitratekrimis aus der Antike mit dem Schwerpunkt Altes Rom mitgebracht. Volle Aufmerksamkeit zeigten die

Schülerinnen und Schüler, denn es galt, Hinweise zu erkennen, die zur Lösung kniffliger Kriminalfälle führten.

Von Emily und Vanessa

Frau Menken im Steckbrief

Name: Anna Menken

Geburtsjahr: 1992

Verheiratet: Nein

Kinder: Nein

Haustiere: Nein

Lieblingstier: Hund

Fächer als Lehrerin: Kunst und Deutsch

Lieblingsessen:
Gruß und Muß

Lieblingsfarbe: Dunkelgrün

Hobbys: Kochen, Freunde treffen

Facebook, Snapchat oder Instagram? Instagram

Lieblingsfach als Schülerin:
Kunst

Zufrieden mit der Schule?
Ja

Von Marvin, Johanna und Maya

3-Fach-Halle – Nur kurze Zeit in Betrieb

Am 1. Januar 2019 wurde der Kabinentrakt der Dreifachturnhalle von drei Jugendlichen, die Feuerwerkskörper in Müllcontainer geworfen hatten, in Brand gesetzt . Deshalb war die Halle über ein Jahr für den Sportunterricht und Vereinssport gesperrt und musste saniert werden. In der Zeit hat sie einen neuen Boden, neue Trennvorhänge, teilweise neue Wandverkleidungen und neue Tore bekommen. Außerdem wurde die Beleuchtung auf LED umgestellt und neue Lautsprecher sowie ein W-Lan-Netz installiert. Viele Turn– und Spielgeräte mussten neu angeschafft werden. Die Umkleideräume wie auch der Gymnastikraum wurden ebenfalls erneuert, da sie entweder durch Rauch verunreinigt oder durch Löschwasser beschädigt waren.

Im zweiten Schulhalbjahr 2019/2020 war die Halle nur kurz in Betrieb, denn bereits Mitte März wurde sie wegen des Corona-Virus komplett gesperrt. Seit Beginn dieses Schuljahres findet wieder ganz normal Sportunterricht in der Halle statt. Nur Hygieneregeln wegen des Coronavirus müssen beachtet werden. Der neue Hallenboden fühlt sich aber sehr gut an und ist auch nicht so glatt wie der alte. Aber im Gang zu den Kabinen riecht es immer noch ein bisschen nach Rauch.

Von Björn, Saleh, Janis und Marcel

„My cousin Charles“

Englisches Theater für die Klassen 5 bis 7

Am 11.12.2019 stellte das White-Horse-Theatre in der Theodor-Thomas-Halle ein englisches Theater für die Jahrgänge 5 bis 7 vor. Das Theaterstück „My cousin Charles“ handelte von einem Mädchen namens Dottie und ihrem Cousin Charles, der sie besucht, um seinen Geburtstag zu feiern.

Als Charles und seine Cousine draußen Fußball spielen, passiert ihnen ein riesiges Ungeschick: Der Ball zerbricht das Fenster von Dotties grimmigem Nachbarn, der sie bereits ermahnt hat, da sie ihren Ball erst kurz zuvor auf sein Grundstück geschossen hatten. Also klettern sie nun über den Zaun mit einem Stück Glas und weißer Farbe, um das Fenster zu reparieren. Als Charles jedoch den Farbeimer öffnen möchte, lässt er davon etwas auf den Teppich tropfen. Sie entscheiden sich, das Muster des Teppichs mit blauer und roter Farbe neu drauf zu malen. Dafür aber muss Charles den Nachbarn ablenken. In dem ganzen Aufruhr vergessen sie auch noch das Kehrblech, mit dem sie die Scherben vom Boden aufsammeln wollten und lassen sich einen neuen Plan einfallen, um dieses wiederzubekommen. Charles fragt Dotties Mutter, ob sie den Nachbarn auf Tee und Kuchen einladen kann. Während die beiden dann zusammensitzen, brechen die beiden Jugendlichen wieder bei ihm ein, nur läuft es dieses Mal nicht glatt, sie werden erwischt, weil Charles und Dottie laute Geräusche im Haus des Nachbarn verursachen. Die beiden erhalten eine Strafe, tanzen aber am Ende noch zusammen, was Charles sich von Dottie zu seinem Geburtstag gewünscht hat.

Der grimmige Nachbar wurde von Andrew O’Malley, Dottie von Rhonwen Cash, Dotties‘ Mutter von Georgia Carnaby und Charles von Rahman Telliam gespielt. Die Schauspieler beantworteten am Ende noch die Fragen der Schülerinnen und Schüler, die dem Stück sehr aufmerksam gefolgt waren.

Von Mareike, Victoria, Saleh

Karneval in der Realschule Esens

24.02.2020 , Rosenmontag und Karneval an unserer Schule!

Einige Schüler trugen aufregende, bunte und außergewöhnliche Kostüme .

Es waren einige bunte Ideen dabei: Man sah Reiter, Hippies, Katzen, Dinosaurier, Bierkästen und viele weitere kreative Kostüme.

Die Schüler vom Buddy-Projekt haben für die Klassen 5 bis 7 eine Party in der fünften und sechsten Stunde organisiert. Während sie Spiele spielten und viel Spaß hatten, guckten die Klassen 8 bis 10 den Film „Nerv“ in der Theodor-Thomas-Halle. In der Pause verkauften die Buddys insgesamt 500 Berliner, die frisch geliefert worden waren.

Von Kira, Maja und Tom

Berlinfahrt der 9c kurz vor dem Lockdown

Vom 02.bis zum 06. März 2020 unternahm die Klasse 9c ihre Klassenfahrt in Berlin. Am Montag um 8:45 Uhr trafen sich alle am Bahnhof in Esens und ab da ging die 5-stündige Zugfahrt nach Berlin los. Nach dem die Klasse in der Jugendherberge angekommen war, wurden die Zimmer verteilt und bezogen. Nach einem kurzen Aufenthalt in der Jugendherberge, ging es los zu einem kleinen Stadtrundgang vorbei am Potsdamer Platz in Richtung Checkpoint Charlie. Nach einem kurzen Fotostopp machte die Klasse sich auf den Weg Richtung Brandenburger Tor. Nach dem Abendessen ging es dann zum zweistündigen Bowling.

Am Dienstag ging es frühmorgens nach dem Frühstück los. Nach einem kurzen Fußweg zum Bahnhof fuhr die Klasse nach Oranienburg zur KZ-Gedenkstätte Sachsenhausen. Dort konnten die Schüler sich dann frei in Kleingruppen bewegen und Informationen für kleine Vorträge sammeln, die den anderen Gruppen dann vorgestellt wurden. Es war beeindruckend zu sehen, wie die Gefangenen dort gelebt haben und behandelt wurden. Nachdem die Klasse mit den Vorträgen fertig war, ging es wieder zurück nach Berlin, wo die Schüler in Kleingruppen in das Einkaufscenter Mall of Berlin gehen durften. Nachdem alle wieder zurück in der Jugendherberge waren und das Abendessen abgeschlossen war, besuchte die Klasse ein Varieté. Darin ging es um die 1920er und 2020er Jahre, die Brücke wischen dem 20. und 21. Jahrhundert. Die Darsteller haben getanzt, gesungen und akrobatische Figuren gezeigt.

Der nächste Tag startete mit einer Führung durch den Tränenpalast. Im Tränenpalast geht es um den Übergang von West- nach Ostberlin zur Zeit der Teilung Berlins. Nach der ersten Führung folgte eine zweite Führung durch die Mauergedenkstätte und durch die Geisterbahnhöfe. Die Ausstellung im Nordbahnhof zeigt die Teilung am Beispiel der drei U- und S-Bahn-Linien im West-West-

Verkehr, die Ost-Berlin unterquerten und in der Zeit zwischen 1961 und 1989 durch Bahnhöfe fuhren, die kein Mensch betreten durfte (Geisterbahnhöfe). Nach einer kleinen Stärkung am Ku-Damm/Bahnhof Zoo ging es am späten Nachmittag zum Escape Room. Die Klasse wurde in Gruppen eingeteilt und hat verschiedene Rätsel gelöst. Um die Rätsel lösen zu können, war Teamwork gefragt. Allen hat es viel Spaß gemacht. Am Abend nach einem Aufenthalt am Alexanderplatz besuchte die

Klasse den 368 m hohen Fernsehturm.

Der vorletzte Tag begann mit einer Stadtrundfahrt zum Brandenburger Tor, wo die Schüler eine halbe Stunde Freizeit hatten, bevor es in den Bundestag ging. Dort hat die Klasse sich eine Plenarsitzung im Plenarsaal angehört, bevor die Schüler ein Interview mit Siemtje Möller, unserer Bundestagsabgeordneten, geführt haben. Die Klasse hat ihr viele private Fragen und Fragen über den Bundestag gestellt. Außerdem hat sie uns etwas über ihren Arbeitsalltag erzählt. Nach einem kurzen Kuppelbesuch machte die Klasse sich mit der U-Bahn auf den Weg zum Jump-House. Nach dem zweistündigen Besuch im Jump House kehrte die Klasse zurück in die Jugendherberge und beendete den letzten Abend gemeinsam im Gemeinschaftsraum.

Am Freitag folgte dann die Abreise zurück nach Esens, wo die Klasse um 15 Uhr ankam. Die Klassenfahrt hat uns allen gut gefallen.

Marvin, Sabrina, Pascal, Arne

9. Klassen beim Gedenktag

Am 27. September 2019 nahmen die neunten Klassen der Realschule, die achten Klassen der Hauptschulen und des NIGE am Gedenktag teil. Da vor 76 Jahren Esens von einer alliierten Bomberstaffel bombardiert wurde, trauerten die Klassen mit den Bewohnern von Esens um die Opfer und mahnten, dass es nie wieder Krieg geben darf und er vor allem nie wieder von deutschem Boden ausgehen darf.

Um 11 Uhr begann die offizielle Veranstaltung am Haus der Begegnung mit 10-minütigem Schweigen, das von dem Läuten der Glocken untermalt wurde. In dieser Zeit von 11 bis 11:10 Uhr wurde am 27. September 1943 Esens angegriffen. An diesem Tag sind 165 Menschen gestorben, darunter 108 Kinder und Jugendliche. 490 Menschen wurden obdachlos, 383 Häuser sind beschädigt worden und 60 vollständig zerstört. Anschließend führte der Mädchenchor vom NIGE eine Chorsversion von „Irgendwas bleibt“ der Gruppe Silbermond auf. Danach hielt die Bürgermeisterin eine Rede. Sie erzählte über die Situation am 27. September 1943 und was ihr Vater und ihr Onkel an diesem Tag erlebten. Ihr Vater sagte, dass er nie die Zerstörung vergessen würde und nie das Bild seiner Spielkameraden, die voller Blut waren. Er war zu diesem Zeitpunkt sieben Jahre alt. Dass sie davon erzählte, sollte eine Mahnung dafür sein, dass so was nie wieder passieren und vor allem von Deutschland nie wieder ein Krieg ausgehen darf, damit vor allem Kinder nie wieder so leiden müssen. Nachdem die Rede beendet war, sang der Mädchenchor erneut ein Chorstück vor mit dem Titel „Frieden hier und jetzt“

Als der Mädchenchor mit seinem Vortrag geendet hatte, wurden die einzelnen Klassen in drei Gruppen eingeteilt. Diese durchliefen nacheinander drei Stationen, an denen Artikel aus dem Grundgesetz thematisiert wurden. Dieses Thema wurde gewählt, weil das Grundgesetz seit 70 Jahren besteht.

Es gab allerdings auch ein paar Klassen, die die Stationen vor dem offiziellen Beginn der Veranstaltung durchlaufen hatten und nun wieder in die Schulen gingen.

In der ersten Station musste die Gruppe mit Hilfe von Informationsmaterial einen Fragebogen beantworten. In diesem ging es um die Meinungsfreiheit. In der zweiten Station schaute sich die

Gruppe ein Theaterstück an. In diesem ging es um Gleichberechtigung. Und in der dritten Station schaute die Gruppe sich den Film „Spielzeugland“ an. Außerdem haben die 9.Klassen der Realschule zu verschiedenen Artikeln des Grundgesetzes Plakate erstellt, da das Grundgesetz 2019 70 Jahre alt geworden ist.

Die 9a befasste sich mit dem Artikel 12 (Arbeitsfreiheit), die 9b mit dem Artikel 2 (Freiheit der Person; Recht auf Leben) und die 9c hatte den Artikel 8 (Versammlungsfreiheit).

Von Marvin, Leon, Maya L. , Johanna, Silvana

Schule heute und vor 80 Jahren

Vor 80 Jahren, in der NS-Zeit, war Schule ganz anders, als wir sie heute kennen. Politische Beeinflussung ist heute verboten, damals war es Alltag, dass die Lehrer dir deine politische Meinung vorgaben. Heute hat jeder die Möglichkeit etwas zu verändern, indem er sich politisch engagiert. Und jeder darf wählen oder sich wählen lassen, um politische Karriere zu machen. In der NS-Zeit gab eigene Schulen für die, die zukünftig mal in Führungspositionen sein sollten. Das waren Schulen der Partei NSDAPD oder der SS. Die Kinder, die auf diese speziellen Schulen gingen, waren leicht beeinflussbar, damit sie dieselbe Meinung hatten und weitergaben wie die damaligen Machthaber.

Im Klassenraum wurden viele Kinder ausgeschlossen: Juden mussten zunächst vorne sitzen, bis sie gar nicht mehr am Unterricht teilnehmen durften, weil sie nach Meinung der Nazis der „falschen Rasse“ angehörten. Heute sind die Klassen bunt gemischt und keiner wird benachteiligt. Die Hauptfächer waren auch Mathe und Deutsch, aber daneben gab es z.B. auch das Fach Rassentrennung. Heute lernen wir Fremdsprachen wie z.B. Englisch und Französisch. Schlagen war ein großes Thema im Klassenraum und damals Alltag und der Rohrstock immer in der Hand des Lehrers. Heute ist das zum Glück verboten. Die Schulpflicht ging nur bis 14 Jahre, danach war man nicht mehr schulpflichtig und ging in der Regel in die Lehre. Aber das trieb auch viele wegen fehlender Allgemeinbildung in die Arme der Nazis. Heute sind 12 Schuljahre (mit Berufsschule) Pflicht, um eine Allgemeinbildung zu garantieren. In der Schule versucht man heute keinen Meinung mehr in Kinderköpfen zu bilden, sondern die Kinder werden stattdessen gefördert, sich ihre eigene Meinung zu bilden. Früher wurden in der Grundschule Bücher wie z.B. „Der Giftpilz“ gelesen. Solche Bücher sollten schon in frühen Jahren zu Judenhass führen.

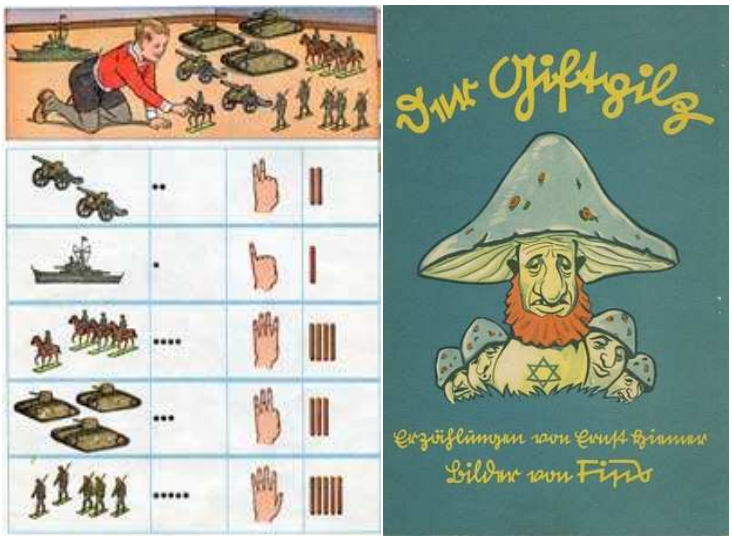

NS-Schulbücher - Beeinflussung der Kleinsten

Meine Meinung

Alles in allem finde ich die Schule heute viel besser, weil wir dazu angeleitet werden, uns eine freie Meinung zu bilden, ohne dass Gewalt angewendet wird.

Von Tom

Die dramatische Saison von Werder Bremen

Von Janis und Marcel

Der Saisonendspurt

Eine dramatische Saison 2019/2020 ging für den SV Werder gerade noch gut aus. Die Grün-Weißen hatten am letzten Spieltag der Saison ein Entscheidungsspiel gegen den FC Köln, gleichzeitig durfte Düsseldorf gegen Union Berlin nicht gewinnen, damit Bremen sich den Relegationsplatz sichern konnte. Das Spiel gegen Köln endete mit einem 6:1 für die Bremer und Düsseldorf verlor 3:0 gegen Union Berlin am letzten Spieltag. Somit konnten die Grün-Weißen sich den Relegationsplatz sichern. Am Donnerstag, den 02.07.2020 fand dann das Relegationshinspiel gegen den FC Heidenheim statt. Dies ging mit einem 0:0 aus. Das Rückspiel war am 06.07. in Heidenheim,das Spiel ging 2:2 aus und damit blieb der SV Werder Bremen in der 1. Bundesliga. Damit hatte wenige Wochen zuvor schon fast niemand mehr gerechnet.

Der Trainer: Florian Kohfeldt

Der SV Werder Bremen hielt trotz der enttäuschenden Saison (19/20) an seinem Trainer Florian Kohlfeldt fest. Der 37-Jährige ist seit 2017 als Chefcoach bei den Grün-Weißen unter Vertrag. Kohfeldt hatte in der Saison mit großen Verletzungssorgen zu kämpfen,

insgesamt fielen 18 Spieler wegen Verletzungen aus,darunter waren Leistungsträger wie Niclas Füllkrug und Fin Bartels. Am Ende konnte Werder die Klasse halten und der Bremer Weg, ruhig und besonnen zu bleiben und am Trainer festzuhalten, zahlte sich wieder einmal aus. In der neuen Saison wird sich zeigen, ob Kohfeldt aus der letzten Spielzeit gelernt hat und die Mannschaft schnell in sichere Tabellenregionen führen kann.

Statistik der Saison

Punkte:	31	Fouls:	434
Siege:	8	Elfmeter:	6
Niederlagen:	19	Schüsse aufs Tor:	428
Unentschieden:	7	Flanken:	340
Platzverweise:	5	Eigentore:	3
Gelbe Karten:	72	Sprints:	6358

Lost Places in Norddeutschland

Lost places sind für uns interessant, weil eine Geschichte dahinter steckt, die manchmal lange zurück liegt. Lost places gibt es auf der ganzen Welt. Diese Orte, die wir hier rausgesucht haben, sind nur ein paar Beispiele in Norddeutschland. Vielleicht kennt ihr ja auch noch welche hier in Esens und Umgebung, dann könnt ihr uns gerne schreiben, wenn ihr wollt.

1. Alter Hof

Seit 300 Jahren gibt es einen Hof in Ostfriesland, dessen Name heute noch auf Landkarten verzeichnet ist. Der jetzige Hof, bei dem der Scheunenteil vor vielen Jahren abgebrannt ist, ist neueren Datums, steht aber schon viele Jahrzehnte leer und ist einsturzgefährdet. Der Keller wurde mit Bauschutt verfüllt.

2. Alte Ziegelei

Die Reste der einstigen Ziegelei in Pilsum. Bis ins Jahr 1972 wurden hier Ziegelsteine gebrannt. Es gab einmal die Idee, auf dem Gelände ein Hotel zu bauen. Doch diese Pläne wurden längst wieder verworfen.

3. Villa Nordstern

Eine alte prächtige goldene Villa mit spitzen schwarzen Türmen ragt aus einer Lichtung am Waldrand. Ihre düstere, mysteriöse Aura erinnert an strenge Hausherren, die zu vornehmen Dinnerpartys in das verwinkelte Gebäude

eingeladen haben. Seit 1990 ist kein Leben mehr in den vier Wänden.

4. Freizeitpark Eichengrund

Wie ein altes Hexenhäuschen ragt die kleine braune Hütte auf dem Waldstück empor. Das Haus Eichengrund in der Wedemark an der A352 stammt aus den 80er Jahren.

5. Waldkrankenhaus Wintermoor

Die Klinik wurde in den Jahren 1942/1943 von polnischen und sowjetischen Zwangsarbeitern erbaut und nannte sich zuerst „Gesundungshaus Wintermoor“. Erst diente die Einrichtung mit 400 Betten als Ausweichkrankenhaus von Hamburg, dann wurde die Bettenkapazität auf 825 Stück erweitert. Zur Verfügung standen verschiedene Räumlichkeiten und Abteilungen, zum Beispiel für Lungenkrankheiten und Infektionskrankheiten.

Quelle: News38.de

Von: Chayenna und Mareike

Ostfriesenwitze

Wir lachen über sie, man hört sie überall: die Ostfriesenwitze.

Aber woher kommen sie eigentlich? Wir haben es im Ostfrieslandmagazin herausgefunden in dem im November 2019 ausführlich darüber berichtet wurde. Genau vor 50 Jahren veröffentlichte Borwin Bandelow in der Schülerzeitung die ersten Ostfriesenwitze. Alles fing im Jahr 1998 an, als drei Ostfriesen und fünf Oldenburger während der Klassenfahrt in ihren Hochbetten in einer Westberliner Jugendherberge lagen.

Sie hatten ein paar Bierflaschen auf ihr Zimmer geschmuggelt und machten dann Witze übereinander. Und bei jedem Witz haben sie einen Schluck Bier getrunken. So schaukelte sich die Stimmung hoch und ein Spruch jagte den anderen. Als Borwin Bandelow aus Berlin zurückkam, hatte er für die Schülerzeitung „Der Trompeter“ eine Idee: Er veröffentlichte die Witze, die er in Berlin in der Jugendherberge mit den Jungs ausgedacht hatte, in der nächsten Ausgabe. Nachdem die Witze in der Schülerzeitung veröffentlich waren, wurden sie in kürzester Zeit überall bekannt, auf Schulhöfen, über Radio und das Fernsehen.

Borwin Bandeloh ist heute Professor für Psychiatrie und Psychotherapie an der Uni Göttingen (Foto: borwinbandeloh.de)

Aber warum lacht man in Wahrheit über die Ostfriesen? Ist doch klar: weil man es satt hat, über die Bayern zu weinen.

Die drei bekanntesten Erzähler der Ostfriesenwitze sind übrigens:

Hannes Flesner, geboren am 8. Dezember 1928 in Rahester Moor geboren, gestorben 2. Juli 1984 in Leezdorf

Wie nennt man das, wenn ein Ostfriese eine Kopfschmerztablette schluckt?

- Hohlraumversiegelung

Otto Waalkes, geboren am 22. Juli 1948 im ostfriesischen Emden

Woran erkennt man, dass man nach Ostfriesland kommt?

- Die Kühe sind hübscher als die Mädchen

Karl Dall, geboren am 1. Februar 1941 in Emden

Fotos: Ostfrieslandmagazin

Was sagt ein Ostfriese, wenn er drei Leuten begegnet?

- Na, ihr beiden, habt ihr noch einen mitgebracht?

Von Sabrina, Jennifer, Judy

Weitere Witze

Lehrerin:,, Tut mir leid, Malte, aber mehr als eine 5 minus kann ich dir im Fach Französisch nicht geben.“
Malte: „Gracias!“

Wie nennt man einen übergewichtigen Vegetarier?
Biotonne

Meine Frau hat mich gebeten, ihr das Lippenbalsam zu reichen. Aus Versehen gab ich ihr Superkleber.
Sie spricht immer noch nicht mit mir.

Fritzchen kommt von der Schule nach Hause und jubelt:,, Heute haben wir hitzefrei!“
Vater (verwundert):,, Was, mitten im Winter?“
Fritzchen:,, Ja die Schule brennt.“

Wie nennt man eine Gruppe demonstrierender Veganer?
Gemüseauflauf

Was fängt mit „Pe“ an und hört mit „nis“ auf?
Perfektionsbedürfnis

Geht eine pummelige Frau in eine Bäckerei und sagt: „Ich möchte gerne Rumkugeln!“
Daraufhin der Bäcker: „Aber bitte nicht in meinem Laden.“

Was ist der Unterschied zwischen gemein und fies? Gemein ist es, einen Schneeball jemand anderem ins Gesicht zu werfen. Fies ist es, einen Kieselstein darin zu verstecken.

Von Sabrina, Jennifer, Judy, Emily und Vanessa

Mädchenprobleme im Alltag

Voller Kleiderschrank - aber nichts zum Anziehen

Wer kennt es nicht? Morgens total im Stress, weil man einfach nicht weiß, was man anziehen soll. Wir haben einen Tipp für euch: Anstatt euch morgens zu stressen, nehmt euch abends vorm Schlafengehen die Zeit und sucht euch ein Outfit für den nächsten Tag raus. So spart ihr Zeit und Nerven.

Quelle: Birgitt-Gottwald.de

Quelle: haushaltswiki.de

Stimmungsschwankungen

Jedes Mädchen kennt es, jedes Mädchen hasst es. In dem einen Moment ist man total glücklich und hibbelig und im nächsten ist man total genervt und man möchte nur ins Bett. Wenn das zutrifft, sollte man sich eine Auszeit nehmen und sich entspannen. Am besten lenkt man sich ab und beschäftigt sich mit Dingen, die einem Spaß machen. Man kann auch ein warmes Bad zur Entspannung nehmen oder warm duschen gehen.

Pickel überdecken

Pickel sind eine Plage, sie sehen nicht nur doof aus, sondern tun dazu auch noch weh. Bevor man aber versucht, mit tausenden von Cremes da ranzugehen, reicht auch eine ganz einfache Anti-Pickel-Creme. Die muss nicht einmal teuer sein und ihr bekommt sie in jedem Laden und Drogeriemarkt. Wenn man diese dann abdecken möchte, sollte man es nicht mit ganz viel Foundation machen, sondern einfach mit ein wenig BB- oder CC-Cream und Concealer versuchen.

Quelle: bebe.de

Verschmierter Nagellack auf Klamotten

Es gibt nichts Lästigeres als den hartnäckigen Nagellack auf eurem Lieblingsoberteil. Aber keine Sorge, ihr bekommt diese Flecken ziemlich einfach mit ein wenig Seifenwasser und Nagellackentferner weg. Weicht das Oberteil am besten in warmem Seifenwasser ein und gebt ein wenig Nagellackentferner (am besten mit Aceton) auf ein Wattepad und reibt mit dem ein wenig über die Stelle. Danach nur noch einmal in die Waschmaschine geben und der Fleck sollte wie vergessen sein. Wenn das nicht der Fall ist, dann wiederholt man den Vorgang.

Quelle: marie-these-schindler

Von Vica und Lina

Alltagstipps

Oberteil schnell gebügelt

1. Du hast kein Bügeleisen, um dein Hemd oder deine Bluse zu bügeln?

Nimm doch einfach ein Glätteisen. Obwohl es eigentlich für die Haare bestimmt ist, hat es zwei heiße Flächen, die du perfekt als Ersatz-Bügeleisen benutzen kannst – zum Beispiel im Urlaub.

Ketten sicher transportieren

2. Du fliegst in den Urlaub und möchtest deine Ketten mitnehmen, hast aber keine Lust, diese am Schluss wieder zu entknoten?

Dann ziehe deine Kette durch einen Strohhalm. Dann wird sie nicht mehr verknoten und du kannst sie perfekt transportieren!

Ladekabel-Lifehack

3. Dein altes Ladekabel ist oben kaputt gegangen und das möchtest du bei deinem neuen vermeiden?

Nimm dir einen alten Kugelschreiber, hole die Feder heraus und binde sie um das Ladekabel. Dadurch wird es stabilisiert.

Wertsachen sicher verste-

cken

4. Du willst im Sommer ins Schwimmbad, weißt aber nicht, wohin mit deinen Wertsachen? Nimm dir einfach eine leere Shampooflasche und schneide den oberen Teil ab. Dann kannst du deine Wertsachen dort reinmachen, die Flasche zuma-

chen und keiner wird merken, dass dort eventuell Wertsachen drin sein könnten.

Chips-Trick

5. Deine Hand passt nicht in die Pringlespackung?

Knicke einfach ein normales Blatt längs in der Hälfte und hole damit die Chips raus. Damit hast du sie wie auf einem Tablett.

Nachos ohne Schüssel

6. Du hast gerade keine Schüssel da, aber willst deine Chips aus einer essen?

Kremple das untere Ende der Chipstüte einfach um, damit

baust du einen festen Untergrund, oder du machst ein Loch in die Mitte der Packung, dann hast du eine Schüssel.

Eigene Eiswürfelform

7. Du hast keine Eiswürfelform, möchtest aber trotzdem Eiswürfel machen?

Dann benutze doch einfach eine leere Toffifee-Form: Sie ähnelt einer Eiswürfelform und ist eine schnelle und billige Alternative.

Quelle: Fudder.de

Von Mareike, Victoria, Chayenna, Lina

Leben ohne Musik?

Musik ist unser alltäglicher Begleiter. Aus allen Ecken hört man Musik: im Kaufhaus, in den Medien, auf Feiern, bei Sportveranstaltungen oder aus den Kopfhörern der anderen Leute in der Bahn oder dem Bus. Ein Leben ohne Musik ist für uns unvorstellbar - aber auch unmöglich!

Musik gehört zum Menschen einfach dazu. Musik wird von allen Völkern auf der Welt verstanden und gemocht. Denn Musik drückt Gefühle aus. Hört man Musik, wird man emotional angesprochen. Man wird glücklicher oder trauriger.

Auch die Personen, die einen Song hören, können sich oft mit ihm identifizieren und können ihren Mitmenschen vielleicht verständlich machen, was sie selbst nicht aussprechen können oder wollen. In dem Fall gilt der bekannte Spruch: "Ein Lied sagt mehr als tausend Worte!"

Im Moment ist Deutschrap unter Jugendlichen in Deutschland sehr beliebt. Die beliebtesten Rapper sind: Ufo361, Azet, Gzuz, Capital bra, Bushido, Shindy, 187 Srassenbande, Raf Camora und viele mehr…..

Unser Musikgeschmack sagt außerdem viel über unsere Persönlichkeit aus. Auch unser Kleidungsstil wird durch die Musik beeinflusst.

Meine Meinung: Musik ist ein toller Freund, der einen bei Traurigkeit tröstet und in Glücksmomenten dafür sorgt, dass die gute Laune noch lange anhält. Außerdem fühlt man sich frei, wenn man Musik hört.

von Judy

Jugendsprache heute

Definition Jugendsprache:

Jugendsprache bezeichnet Sprechweisen bzw. sprachliche Muster und Merkmale, die unterschiedliche Gruppen von Jugendlichen zu verschiedenen Zeiten, in verschiedenen Altersstufen und unter verschiedenen Kommunikationsbedingungen verwenden oder verwendet haben. Wichtig sind hierbei auch oft Handzeichen und spezielle Grußformen.

Quelle: Wikipedia

Jugendsprache Entwicklung;

Die deutsche Sprache fällt besonders Schülern und Jugendlichen schwer. Deswegen wird immer wieder auf sogenannte Jugendsprache zurückgegriffen. Die meisten Jugendlichen verwenden diese Begriffe meist um „cool“ zu wirken oder Dinge abzukürzen in Schreib– und Sprechweisen. Manche Begriffe oder sogenannten Jugendsprache sind auch eher provokativer Natur. Absetzen von Erwachsenen!.

Beliebte Jugendwörter:

Lost: Verloren

Cringe: Wenn einem etwas Peinlich ist

Läuft bei dir: Du hast es drauf, cool

Maschallah: Bewunderung

No Front: Ich will dich mit meiner Aussage nicht angreifen.

Zu Wild: zu Krass

Lauch: dünn

Ehrenmann\Ehrenfrau: Gentleman\Lady

Kappa: nicht

Alles Stabil?: Alles Klar?

Wallah: Ich schwöre

Beef: Streit

Ich küss deine Augen: ein starkes Danke

Gib ihm: richtig so

Chüsch Schnegge wie geht´s: eine Art Anmache

Fresh: Frisch

Chillen: sich ausruhen

Ehre genommen: gedemütigt

Auf keinsten: auf keinen Fall

Checken: etwas begreifen\nachgucken

Safe: sicher

Übelst\Anders: Sehr

Kek: Versager

Ja, Digga\Dicka: Ja, man

Alman: typisch deutscher

I bims: ich bins

No joke: ohne Spaß

Hops nehmen: jemanden verarschen

Yalla: Beeil dich!

Isso: Es ist so

Stabil: Cool, hervorragend

Gönn dir: Viel Spaß dabei!

Bro: Bruder

Von Judy und Jennifer

Rezepte für den kommenden Winter

Spekulatius-Schicht-Dessert

Zutaten:

500g Magerquark

250 ml Sahne

30 Spekulatius

50 ml Milch (Amaretto)

evtl. Zucker

100 ml Milch

n. B. Spekulatius – Brösel

10 Spekulatius in Amaretto (für die alkoholfreie Variante mit Milch) einweichen und zerdrücken, den Magerquark dann verrühren. Mit Zucker je nach Belieben nachsüßen (Achtung! Der Spekulatius selbst ist schon süß). Die

Sahne schlagen und unter die Creme heben. Die restlichen Spekulatius in Milch einweichen und zerdrücken. Vier große Gläser bereitstellen. Immer abwechselnd eine Schicht Spekulatiusquarkcreme und eingeweichte Spekulatius einfüllen. Spekulatius bestreuen und gekühlt servieren.

Quelle: Chefkoch.de

Zimtwaffeln

Zutaten:

2 Eier

150 g Zucker

150 g Margarine

250 g Mehl

1 TL Zimt

125 ml Milch

1 Prise Salz

Eier und Zucker schaumig rühren. Nacheinander Margarine, Mehl, Zimt, Milch und Salz dazugeben. Alles zu einem schönen Teig zusammenrühren. Im Waffeleisen je 1-2 TL Teig pro Waffel ausbacken.

Quelle: Chefkoch.de

Heiße weiße Schokolade

Zutaten:

Ein Glas Milch

Eine viertel Tafel weiße Vollmich- Schokolade

1 Packung Vanillezucker

(ein wenig Zimtpulver

Und ein wenig Schlagsahne)

Milch erhitzen und Schokolade zerkleinern. Sobald die Mich heiß ist, vom Herd nehmen und Schokolade sorgsam mit einem Schneebesen unterrühren. Milch wieder auf den Herd geben, Vanillezucker dazugeben und weiterrühren. Wenn die Schokolade komplett aufgelöst ist, Milch wieder vom Herd nehmen und in ein Gefäß geben. Gegebenenfalls mit Sahne und Zimt garnieren.

Quelle: Chefkoch.de

Von Mareike, Victoria, Chayenna, Lina

Coole Filme ab 2020

1. Black Widow

Black Widow ist ein Science-Fiction-Action-Abenteuer-film der Regisseurin Cate Shortland. Es handelt sich um den 24. Film innerhalb des Marvel Cinematic Universe (MCU). Dabei soll Scarlet Johannson als Titelgebende Heldin Natascha Romanoff alias Black Widow zu sehen sein. Der Film soll am 29. Oktober 2020 in die Kinos kommen.

2. Ghostbusters Legacy

ist ein amerikanischer Fantasy-Comedy-Film. Es ist der vierte Film in der Ghostbusters-Reihe und sollte ursprünglich am 10. Juli 2020 in den US-Kinos erscheinen. Der Start erfolgt nun am 21. März 2021. Die Geschichte erzählt von einem Umzug einer Familie in eine kleine Stadt, in der sie mehr über ihre Identität und die Geheimnisse der Stadt selbst erfahren.

3. AVATAR 2

Avatar 2 ist ein US-amerikanischer Science-Fiction-Film des Regisseurs

James Cameron und eine Fortsetzung des Films Avatar - Aufbruch nach Pandora (2009). Der Filmstart wurde leider auf den 14. Dezember 2022 verschoben.

4. X-Men: The New Mutants

New Mutants ist ein US-amerikanischer Science-Fiction-Actionfilm der auf den X-Men-Comics des Marvel-

Verlages basiert. Der Film hätte ursprünglich am 12. April 2018 in die deutschen und am darauf folgenden Tag in die US-amerikanischen Kinos kommen sollen. Am 26. März 2018 erfolgte eine Verschiebung auf den 2. August 2019, ehe am 7. Mai 2019 der amerikanische Starttermin auf den 3. April 2020 verschoben wurde. Wegen Corona erschien er nun endlich am 10. September 2020

5. Birds of Prey: The Emancipation of Harley Quinn

ist der achte Film aus dem DC Extended Universe. Der Film feierte am 6. Februar 2020 sei-

ne Premiere und knüpft an den 2016 erschienenen suicide squad an.

6. Venom 2: Let ther be carnage

ist ein scharfzahniger, von einem Alien-Symbionten besessene Erzfeind von Fanliebling Spider-Man. Venom bekam es im ersten Teil mit dem mächtigen Riot zu tun. In der Fortsetzung Venom 2 wird er es nun wiederum mit einem Symbiont ganz anderer Art zu tun bekommen. Der Film soll am 24. Juni 2021 erscheinen.

von Tom,Maja.o und Kira

Online-Spiele

Einfache und schnelle Spiele für zwischendurch. Falls man mal Langeweile „im Unterricht“ hat, kann man sie gut spielen. Wir weisen darauf hin, dass das Benutzen der Handys im Unterricht natürlich nicht erlaubt ist!

Agar.io

Der Spieler bewegt sich bei Agar.io als „Zelle“ über ein rechteckig begrenztes Spielfeld. Das Ziel ist es, sogenannte Pellets oder kleinere Zellen zu fressen, um zu wachsen, ohne dabei von einer größeren Zelle gefressen zu werden.

Fruit ninja

In diesem Online-Spiel geht es um Obst, das in einer bestimmten Zeit zerschlagen werden muss.

Snake

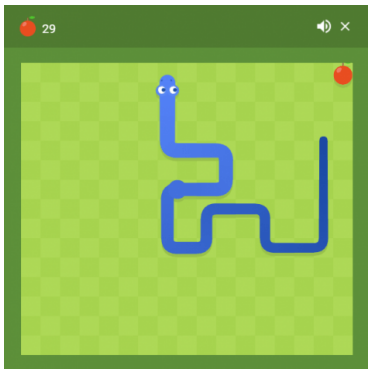

Es handelt sich um ein Spiel, in dem man selbst eine Schlange darstellt, die unterschiedliches Obst o.ä. jagen muss, dabei aber nicht auf den Spielrand treffen oder sich selbst kreuzen darf.

Hay Day

Bei dem Spiel geht es darum, einen Bauernhof zu betreiben, Obst und Feldfrüchte anzubauen und zu ernten, Tiere zu halten, Produkte herzustellen und zu handeln.

von Maya, Leon, Angelina

Anzeige

Buchhandlung
Schreibwaren
Helene Janzen
Inh. Renate Eden
Am Markt 11 in Esens
buch.janzen@web.de
04971 2270
Ihr findet uns auf Facebook & Instagram!
Buchbestellung von heute auf morgen!

Neue Videospiele 2020

Cyberpunk 2077

„Cyberpunk 2077“ ist ein Action-Rollenspiel, das an das Pen and Paper Rollenspiel Cyberpunk 2020 angelehnt ist. Es ist ein Singleplayer Game, das am 17.11.2020 auf der Playstation 4, Xbox One, Google Stadia und für Microsoft Windows erscheinen soll. Die Altersfreigabe ist bis jetzt unbekannt.

Minecraft Dungeons

Minecraft Dungeons ist ein Action-Rollenspiel im Hack-and-Slay-Stil, das im April 2020 für die Plattformen Microsoft Windows, Nintendo Switch, PlayStation 4 und Xbox One veröffentlicht wurde. Es basiert auf dem erfolgreichen Spiel Minecraft. Es kann alleine oder online mit bis zu vier Spielern gespielt werden.

Little Nightmares 2

Little Nightmares 2 ist ein Jump and Run, das am 11.02.2021 erscheinen soll.

Es wird für den PC, Playstation 4, Playstation 5, Nintendo Switch, Xbox One und für die Xbox Series X erscheinen. Die Altersfreigabe ist zum jetzigen Zeitpunkt noch unklar.

In dem Spiel geht es um Mono, der gemeinsam mit der Hilfe von Six aus dem ersten Teil versucht, aus der Horrorwelt zu entkommen. Er hilft einem auch bei den Rätseln und beim Kampf gegen die verschiedensten Kreaturen.

Ikenfell

Inkenfell ist ein Taktik-RPG-Game, das am 8. Oktober 2020 erscheinen wird. In dem Spiel kann man zwischen 6 verschiedenen Charakteren wählen und stürzt sich dann in eine Schule voller Magie, um den bekanntesten Schüler der Schule wiederzufinden. Auf dem Weg dahin stellen sich 22 Bosse in den Weg. Das Spiel erscheint auf der Xbox One, Playstation 4, Nintendo Switch und auf dem PC. Es hat keine bekannte Altersfreigabe.

von Silvana und Marvin

Top Jugendbücher

Da ich selber eine kleine Leseratte bin und mir dachte, dass es bestimmt noch viele weitere gibt, die hin und wieder mal auf dem Schlauch stehen, was sie als nächstes lesen sollen, habe ich hier ein paar Empfehlungen:

One Exit von darkviktory

In ,,One Exit“ erzählt der Autor Darkviktory eine packende Geschichte von 9 Jugendlichen aus verschiedenen Ländern, die zusammenarbeiten müssen um zu überleben. Eine packende Geschichte für Jugendliche mit viel Action und einem überraschendem Ende, das den Atem raubt.

Rising Sparks von Nico Abrell

Eine Welt in dem ein System herrscht. das das Leben der Menschen bestimmt. An ihrem 17.Geburtstag erfährt Skye ihren ihr zugewiesenen Beruf erfährt, den sie bis an ihr Lebensende durchführen muss. Ein Entkommen gibt es nicht. Was passiert aber wenn sie auf den geheimnisvollen Kiran trifft und er doch mehr Geheimnisse hat als man zu denken vermag?

Save me von Mona Kasten

Das einzige was Ruby Bell sich wünscht, ist ein erfolgreicher Abschluss auf dem Maxton Hall College, eine der teuersten Privatschulen Englands. Vor allem mit James Beaufort, dem heimlichen Anführer des College, will sie nichts zu tun haben. Denn er ist zu arrogant, zu attraktiv und zu reich.

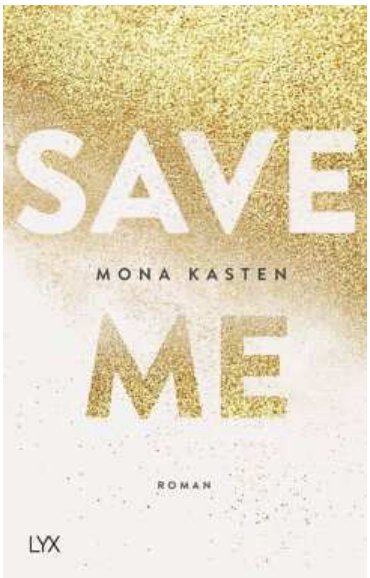

Anzeige

Buchhandlung
Marieanne Fleßner

Marktstraße 10 26427 Esens
Tel. 04971- 40 54 Fax 04971- 92 54 83

Jetzt auch Online-Bestellungen möglich

www.buchhandlung-flessner.de
info@buchhandlung-flessner.de

Love Simon von Becky Albertalli

Niemand weiß, dass Simon schwul ist, nicht einmal seine besten Freunde. Sie stehen sich sehr nahe, doch keiner kennt sein Geheimnis. Einer seiner Mitschüler outet sich anonyom im Internet - und Simon ist hin und weg von Blue und dessen Mut. Die beiden beginnen Nachrichten auszutauschen, worauf er sich schließlich in Blue verliebt.

Tick Tack von Megan Miranda

Tick Tack erzählt von zwei jungen Frauen, die im Abstand von 10 Jahren verschwinden. Beide Fälle sind mit denselben Leuten verknüpft: einer Gruppe von Freunden aus einer Kleinstadt in North Carolina. Das Verschwinden des zweiten Mädchens bringt nach und nach ans Licht, was zehn Jahre zuvor geschehen war. Doch dies wird rückwärts erzählt, von Tag 15 nach ihrem Verwinden bis zu Tag 1.

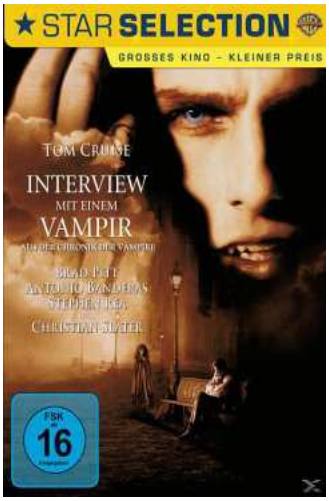

Interview mit einem Vampir

Interview mit einem Vampir erzählt von einem Vampir, der einem neugierigen Reporter über seine Zeit nach der Verwandlung berichtet. Der Vampir Louis de Pointe du Lac berichtet dem Reporter Daniel Malloy von seinem Leben in den verschieden Jahrhunderten als Vampir, während dieser die Erzählung auf Kassetten aufnimmt.

Bildquelle:bücher.de

von Vanessa

Anzeige

Empfehlenswerte Animes

Hallo ich bin Emily und schaue sehr gerne Animes. Also habe ich mich entschieden, euch ein paar meiner Lieblings-Animes zu empfehlen. Ein Familienmitglied hat mich damals auf die Idee gebracht, Animes zu schauen. Ich habe keinen Grund, warum ich es mag, ich tu es einfach.

Vampire Knight:

Yuki Cross hat in ihren frühen Lebensjahren ihr Gedächtnis verloren und wurde von dem pazifischen Direktor Cross adoptiert und großgezogen, weshalb sie auch die Cross Academy besucht. Dies ist eine Eliteschule für Kinder der Day Class und besondere Kinder der Night Class. Die Night Class besteht aus Vampiren. Dies ist ein Geheimnis, das niemand außer Yuki und Zero Kiryu der Day Class kennt.

Drifters:

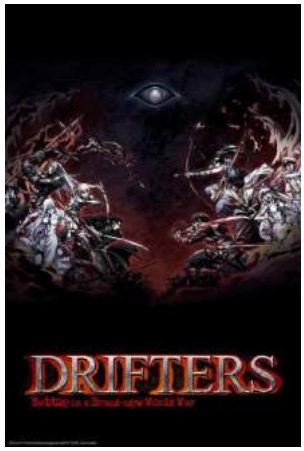

Nach einem Rückzug nach einer Schlacht, die im Jahre 1600 stattfand, flüchtet Toyohiza Shimazu allein in die Berge. Kurz vor dem Ende seiner Kräfte befindet Toyohiza sich in einem Gang mit unzähligen Türen und vor ihm ist ein Mann namens Murasaki. Toyohiza wird durch eine steinerne Tür geschickt. Er befindet sich nun an Orten, wo sich neben Menschen auch andere Lebewesen befinden. Zusammen mit Nobunaga Oda, Yoichi Nasu und weiteren Helden, die ebenso aus anderen Welten und Zeiten kommen, kämpft er gegen so genannte “Ends“, die die Welt für sich beanspruchen wollen.

Kakegrurui:

An der Hyakkaou-Privatakademie für privilegierte Söhne und Töchter bestimmt ein eigenartiger Lehrplan das Leben. Die Reichen zeichnen sich nicht durch Muskelkraft oder Intelligenz aus, sondern darin, wer seinen Gegenüber besser einschätzen und manipulieren kann. Das alles wird dort auf Glücksspiele ausgelegt. Gewinner an der Hyakkaou-Privatakademie leben wie Könige, während die Verlierer sehr stark in die Mangel genommen werden. Die neue Schülerin Yumeko Jabami hat es sich allerdings zum Ziel gesetzt, einigen zu zeigen, was es wirklich bedeutet, sich nach oben zu pokern.

Assassination Classroom:

Ein Tentakelwesen hat 70% des Mondes zerstört und hat vor, die Erde zu zerstören, wenn die Menschen es nicht schaffen werden, die von ihm erteilte Aufgabe zu lösen. Die klasse 3-E hat von der Regierung die Aufgabe bekommen, Korosensei - so nennen ihn die Schüler - zu töten. Sobald dies geschafft wäre, würde die Klasse 10 Milliarden Yen bekommen. Da Korosensei übermenschliche Kräfte besitzt, ist dies kein leichtes Spiel. Er wird dort ebenso als Klassenlehrer eingestellt, welcher die Kinder nicht nur in normalen Fächern, sondern auch in der Kunst des Tötens unterrichten wird.

Attack on Titan:

Titanen, die aus dem Nichts auftauchten, drohen die Menschheit auszurotten. Sie sind riesengroß, verfügen nur über geringe Intelligenz und fressen Menschen nur aus Vergnügen. Die Menschen, die überlebten, bauten gewaltige Mauern, die höher sind als die Titanen selbst. Die Menschheit sah über 100 Jahre keinen Schrecken, bis aus dem Nichts der „kolossale Titan“ vor der Stadt auftaucht und ein Loch in die Mauer reißt. Als die Titanen in die Stadt einfallen, muss Eren mit ansehen, wie seine Mutter bei lebendigem Leibe gefressen wird. Eren schwört, dass er jeden einzelnen Titanen auslöschen und die Rache der gesamten Menschheit nehmen wird.

Yuri on Ice:

Yuuri Katsuki, der beim letztjährigen Grand-Prix-Finale im Eiskunstlaufen eine Niederlage einstecken musste, kehrt zurück in seine Heimat Kyushu. Yuuri spielt mit dem Gedanken, die Schlittschuhe endgültig an den Nagel zu hängen, bis sein sportliches Idol Viktor Nikiforov, der fünf Jahre in Folge die Weltmeisterschaft im Eiskunstlaufen gewann, vor seiner Haustür steht. Viktor bringt ebenso seinen Konkurrenten Yuri Plisetsky mit, der bereits im jungen Alter viel Erfahrung im Eiskunstlaufen gesammelt hat. Yuuri beschließt, sich erneut der Herausforderung des Grand-Prix-Finals zu stellen.

Charlotte:

In diesem Anime geht es um eine kleine Anzahl Jugendlicher, die übersinnliche Fähigkeiten besitzt, welche in der Pubertät bei einigen Kindern auftreten können. Yuu Otosaka führt eigentlich ein normales Leben als durchschnittlicher Oberschüler. Yuu ist eines der Kinder, die mit dieser besagten Fähigkeit leben. Er benutzt diese Fähigkeiten, um sich selbst Vorteile zu verschaffen, sein Ansehen zu verbessern oder anderen zu schaden. Obwohl er nicht verdächtigt wird, weil Menschen ohne diese Fähigkeiten dies nicht bemerken, werden andere Fähigkeitsbesitzer auf ihn aufmerksam. Als Nao Tomori eines Tages in seinem Leben auftaucht, soll sich sein Leben und Schicksal ändern. Sie bietet ihm an, eine Schule zu besuchen, wo andere Leute sind, die ebenso übersinnliche Fähigkeiten besitzen.

Noragami:

Yato ist ein relativ unbekannter Gott und hat den Traum, einmal viele Anhänger zu besitzen. Da Yato auch keinen eigenen Schrein besitzt, versucht er sich durch Arbeit einen zu erkaufen. Nachdem auch noch sein einziger Shinki kündigt, muss er auch diesen neu finden. Dummerweise achtet Yato nicht auf die Straße und sieht somit den kommenden Wagen nicht. Hiyori will ihn retten und ist nun durch ein Missgeschick an ihn gebunden, bis Yato ihr hilft, dieses Problem zu lösen. Gemeinsam mit Hiyori und seiner neuen Partnerwaffe Yukine kämpft er gegen die Ayakashi und tut alles dafür, um mehr Ruhm und seinen lang ersehnten Schrein zu bekommen.

Bildquelle: Anime-planet.com

von Emily

Eure Grüße

Von: Kimberly (5a)
An: Janice (6)
Ich freue mich, dass wir uns endlich wieder sehen.
Deine Kimberly

Von: Lina Klasse: 5a
An: Paula Klasse: 8b
Du bist die Beste, danke für alles
Bye von deiner Lina

Von: Joris Klasse:5a
An: Ines
Viele Grüße

Von: Christopher (5b)
An: Felix (8c)
Du bist ein guter Buspate!

Von: Leon (5a)
An: Viktoria (10a)
Viel Glück und ein schönes Leben - schöne Grüße!

Von: Michael (5a)
An: Leandro (5a)
Hallo. Du bist cool.

Von: Celina (6a)
An: Lukas (9b)
Hi, du bist cool und nett. Ich grüße dich.

Von : Aneke & Jenni (10 a+b)
An : Frau Geldner
Können wir mal wieder einen Film gucken?
PS: Wir geben auch Bonbons aus.

Von:Sina (10c)
An: Miriam (10c)
Döner essen mit dir ist mega cool.

Von: Mylane (7c)
An: Asrtensia (7c)
Du bist eine gute Freundin - deswegen grüße ich dich.

Von: Achilleas (5b)
An: Georgie (8c)
Moiiinnn Meiiiisssterrrr
hehe boii :)
Ich mag dich!

Von: Fynn Janßen (7a)
An: Aneke Ihnen (8a)
Best friends, fahren zusammen im Bus.

Von: Lena (7b)
An: Kira (7b)
Du bist meine ABFFs

Von: Ronja (5)
An: Julie/Lennard (8c und 9)
Julie du bist die Beste auf der Welt - und Lennard auch.

Von: Lina (5a)
An: Marwa (9b)
Du bist die beste Schwester, danke schön für alles. Bye von deiner Lina <3

Von : Lotta (6b) An : Emilia (6b)
Hallo Emilia,
du bist meine beste Freundin und das wirst du auch immer bleiben.
Hab dich lieb. - Lotta :)

Von: Renke (9b)
An: Marcel (10a)
Ey

Von:Frau Müller-Heimann
An: Frau Walther
Lass uns bald wieder mit Harry einen Ausflug machen!

Von: Anonym
An: Beeke (6b)
Du bist die eine gute Freundin.

Von : Tabea Gerdes (9a)
An :Jasmina Schulenberg (9a)
Magst du Haribo?

Von: Tarek (6b)
An: Symon (6b)
Falls du das lesen solltest, ich wünsche dir alles Gute und dass du bald wieder zur Schule kommst und deine Hausaufgaben machst.

Von :Jasmina (9a)
An : Tabea (9a)
HDGDL :)
Bist die Beste.

Von : Jahice (6b)
An : Riaha (6b)
Riaha ,du bist die beste Freundin der Welt ,
du bist nett , lustig , hübsch, man kann es nicht erklären.
Hab dich lieb. Deine Jahice :)

Von: Alina (9a)
An : Tamara (9a)
Hey du Schnegge,
Du bist meine Beste!
Ich hab dich lieb, thanks for all.
Du Klöt!

Von: Julien Klasse: 5b
An: Pascal Klasse:10c
Viel Glück in deiner Klasse.
Bis dann, Julien

Von: Anonym (7a)
An: Herrn Eichner
Sie sind der beste Lehrer!

Von : Leona Klasse: 7b
An : Lilli Klasse: 7b
Bist die Beste!

Von : Lilli Klasse: 7b
An : Leona Klasse: 7b
Hi , du bist eine geile Schnidde ,Wabf

Von:Miriam Klasse:10c
An: Sina Klasse:10c
Freitags Dönertag?
:)

Von : Miram (7a)
An : alle
Folgt mir auf Insta: @miramozd10 und das wars.

Von : Die alte 7b (jetzt 8b)
An : Frau Upmann
Wir haben die Zeit mit Ihnen sehr genossen und sind froh, dass wir Sie als Klassenlehrerin hatten.
LG 8b

Von : Cina Klasse: 6b
An : Melina Klasse: 9c
Danke das du immer für mich da bist!

Von:Marlit (5a)
An: Die Realschule
Ich bin jetzt erst neu hier, aber es ist super hier!
Ich liebe es hier.

Von : Daya (6a) An : Lilly
Ich möchte sie gerne grüßen , weil ich sie sehr nett finde .

Von : Klasse 8a
An : Frau Dekker
Wir freuen uns, dass wir Sie als Lehrerin bekommen haben und freuen uns, Sie endlich richtig kennen zu lernen .

Von : Joelina (6a) An : Rieke (6a)
Ich möchte Rieke sagen, dass du das beste Mädchen der Welt bist. Als ich dich das erste Mal gesehen habe, habe ich mich schon gleich gut mit dir verstanden.

Von : Emilia Klasse: 6b
An : Lotta Klasse: 6b
Hallo meine beste Freundin
Liebe Grüße Emilia

! Die Mobilmacher®

Wir machen jeden von euch mobil!

Wir sind auf Facebook

Esens , Goldenort 4

Tel.: 04971 21 73
www.academy-fahrschule-hueske.de
info@academy-fahrschule-hueske.de

ACADEMY®
Fahrschule Hüske

boys

TOM TAILOR Denim

ONLY & SONS
EST. MMXIII

EIGHT2NINE

willms

Mode mit dem gewissen Meer.

Uone
YOUNG FASHION

girls

ONLY

HOLLYS

EIGHT2NINE

TALLY WEiJL

folge uns auf facebook
www.facebook.com/uonewillms

Herdestr. 9-15 • 26427 Esens • 0 49 71 • 94 94 0 • textilhaus-willms.de